



HAUTE AUTORITÉ DE SANTÉ

---

**MESURER**  
& AMÉLIORER LA QUALITÉ

---

**RAPPORT**

# IQSS - Prise en charge de l'accident vasculaire cérébral aigu en SMR

Annexe au rapport complet

Résultats comparatifs détaillés  
Campagne 2023 - Données 2022

Source dossier patient

14 décembre 2023

---

# Descriptif de la publication

<b>Titre</b>	<b>IQSS - Prise en charge de l'accident vasculaire cérébral aigu en SMR</b> Annexe au rapport complet Résultats comparatifs détaillés Campagne 2023 - Données 2022 Source dossier patient
<b>Méthode de travail</b>	
<b>Objectif(s)</b>	Annexe au rapport complet : Résultats nationaux des mesures des indicateurs de qualité et de sécurité des soins en médecine-chirurgie-obstétrique dont la chirurgie ambulatoire
<b>Cibles concernées</b>	
<b>Demandeur</b>	
<b>Promoteur(s)</b>	Haute Autorité de santé (HAS)
<b>Pilotage du projet</b>	
<b>Recherche documentaire</b>	
<b>Auteurs</b>	
<b>Validation</b>	Version du 14 décembre 2023
<b>Actualisation</b>	
<b>Autres formats</b>	

Ce document ainsi que sa référence bibliographique sont téléchargeables sur [www.has-sante.fr](http://www.has-sante.fr) 

Haute Autorité de santé – Service communication et information  
5 avenue du Stade de France – 93218 SAINT-DENIS LA PLAINE CEDEX. Tél. : +33 (0)1 55 93 70 00  
© Haute Autorité de santé – décembre 2023

# Sommaire

---

<b>Synthèse des résultats du thème</b>	<b>4</b>
<b>1. Projet de vie</b>	<b>5</b>
1.1. Résultats nationaux	5
1.2. Résultats régionaux	7
1.3. Résultats par catégorie	8
<b>2. Prise en charge des troubles de la déglutition</b>	<b>9</b>
2.1. Résultats nationaux	9
2.2. Résultats régionaux	11
2.3. Résultats par catégorie	12
<b>3. Évaluation des fonctions cognitives et comportementales</b>	<b>13</b>
3.1. Résultats nationaux	13
3.2. Résultats régionaux	15
3.3. Résultats par catégorie	16
<b>4. Prise en charge d'une hypertension artérielle</b>	<b>17</b>
4.1. Résultats nationaux	17
4.2. Résultats régionaux	19
4.3. Résultats par catégorie	20
<b>5. Suivi nutritionnel</b>	<b>21</b>
5.1. Résultats nationaux	21
5.2. Résultats régionaux	23
5.3. Résultats par catégorie	24
<b>6. Programmation d'une consultation post AVC</b>	<b>25</b>
6.1. Résultats nationaux	25
6.2. Résultats régionaux	27
6.3. Résultats par catégorie	28
<b>7. Préparation du retour au domicile</b>	<b>29</b>
7.1. Résultats nationaux	29
7.2. Résultats régionaux	31
7.3. Résultats par catégorie	32

# Synthèse des résultats du thème

---

Campagne	Projet de vie	Prise en charge des troubles de la déglutition	Évaluation des fonctions cognitives et comportementales	Prise en charge d'une hypertension artérielle	Suivi nutritionnel	Programmation d'une consultation post AVC	Préparation du retour au domicile
2023	57 %	70 %	82 %	69 %	72 %	60 %	47 %

# 1. Projet de vie

## 1.1. Résultats nationaux

### 1.1.1. Ensemble des dossiers analysés

Nombre d'ES	639
Nombre de dossiers	11 892
Moyenne	57 %

### 1.1.2. ES éligibles avec au moins 10 dossiers - Distribution des résultats

Nombre d'ES	360
Nombre de dossiers	10 709
Moyenne pondérée ES	57 %
Résultat min obtenu par les ES	0 %
1er quartile	40 %
Médiane	61 %
3ème quartile	78 %
Résultat max obtenu par les ES	100 %

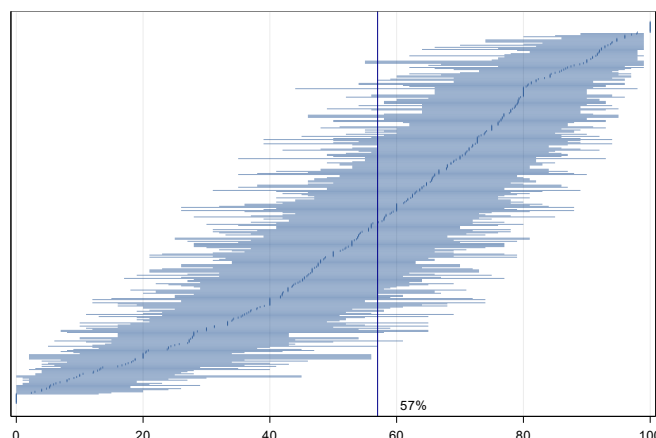

### 1.1.3. Représentation BoxPlot de la distribution

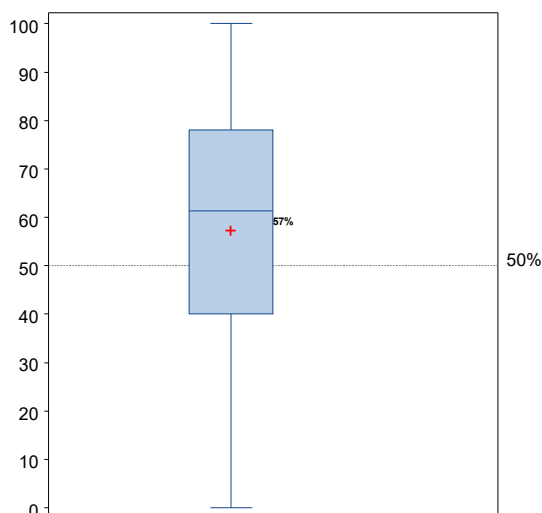

#### 1.1.4. Positionnement par rapport à la moyenne nationale

	Indicateur Projet de vie						Total
	Moyenne nationale dépassée Classe A		Moyenne nationale atteinte Classe B		Moyenne nationale non atteinte Classe C		
	Nombre	%	Nombre	%	Nombre	%	
Données 2022	84	23.3	196	54.4	80	22.2	360

#### 1.1.5. Positionnement par rapport à l'objectif de performance

	Indicateur Projet de vie						Total
	Objectif de performance dépassé Classe A		Objectif de performance atteint Classe B		Objectif de performance non atteint Classe C		
	Nombre	%	Nombre	%	Nombre	%	
Données 2022	19	5.3	149	41.4	192	53.3	360

#### 1.1.6. Évolution par rapport au précédent recueil

Indicateur Projet de vie
Non calculable

## 1.2. Résultats régionaux

### 1.2.1. Moyennes régionales (en %)

ES composant la référence nationale	Moyenne nationale
360	57

Régions	Nombre d'ES avec effectif N>= 10	Moyenne par région
Auvergne-Rhône-Alpes	44	55
Bourgogne-Franche-Comté	15	57
Bretagne	26	56
Centre-Val de Loire	19	50
Corse	3	32
Grand Est	27	49
Guadeloupe	4	32
Hauts de France	35	61
Ile de France	54	54
Martinique	4	18
Normandie	20	66
Nouvelle Aquitaine	37	64
Occitanie	27	67
Océan Indien	2	74
PACA	25	53
Pays de la Loire	18	63

## 1.3. Résultats par catégorie

### 1.3.1. Moyennes par catégorie d'établissement (en %)

ES composant la référence nationale	Moyenne nationale
360	57

Catégorie ES	Nombre d'ES avec effectif N>= 10	Moyenne par catégorie
CH	137	59
CHU	35	65
PSPH/EBNL	97	56
Privé	91	54



# 2. Prise en charge des troubles de la déglutition

## 2.1. Résultats nationaux

### 2.1.1. Ensemble des dossiers analysés

Nombre d'ES	645
Nombre de dossiers	12 763
Moyenne	66 %

### 2.1.2. ES éligibles avec au moins 10 dossiers - Distribution des résultats

Nombre d'ES	378
Nombre de dossiers	11 568
Moyenne pondérée ES	70 %
Résultat min obtenu par les ES	0 %
1er quartile	57 %
Médiane	75 %
3ème quartile	91 %
Résultat max obtenu par les ES	100 %

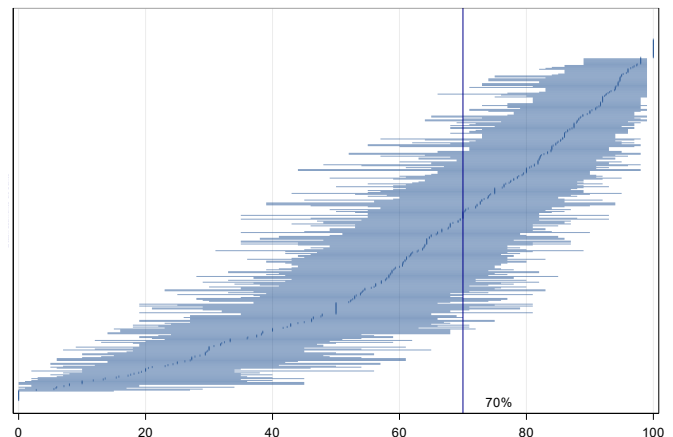

### 2.1.3. Représentation BoxPlot de la distribution

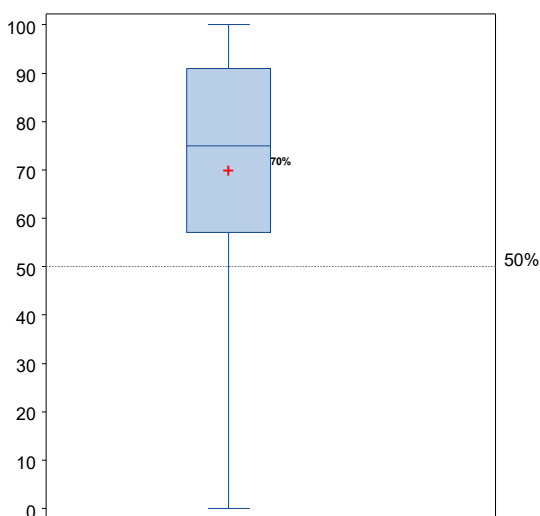

#### 2.1.4. Positionnement par rapport à la moyenne nationale

	Indicateur Prise en charge des troubles de la déglutition						Total
	Moyenne nationale dépassée Classe A		Moyenne nationale atteinte Classe B		Moyenne nationale non atteinte Classe C		
	Nombre	%	Nombre	%	Nombre	%	
Données 2022	98	25.9	188	49.7	92	24.3	378

#### 2.1.5. Positionnement par rapport à l'objectif de performance

	Indicateur Prise en charge des troubles de la déglutition						Total
	Objectif de performance dépassé Classe A		Objectif de performance atteint Classe B		Objectif de performance non atteint Classe C		
	Nombre	%	Nombre	%	Nombre	%	
Données 2022	52	13.8	178	47.1	148	39.2	378

#### 2.1.6. Évolution par rapport au précédent recueil

Indicateur Prise en charge des troubles de la déglutition
Non calculable

## 2.2. Résultats régionaux

### 2.2.1. Moyennes régionales (en %)

ES composant la référence nationale	Moyenne nationale
378	70

Régions	Nombre d'ES avec effectif N>= 31	Moyenne par région
Auvergne-Rhône-Alpes	45	68
Bourgogne-Franche-Comté	16	63
Bretagne	26	64
Centre-Val de Loire	19	56
Corse	3	55
Grand Est	28	60
Guadeloupe	4	79
Hauts de France	38	73
Ile de France	55	76
Martinique	4	40
Normandie	22	68
Nouvelle Aquitaine	42	65
Occitanie	28	79
Océan Indien	3	94
PACA	26	74
Pays de la Loire	19	66

## 2.3. Résultats par catégorie

### 2.3.1. Moyennes par catégorie d'établissement (en %)

ES composant la référence nationale	Moyenne nationale
378	70

Catégorie ES	Nombre d'ES avec effectif N>= 10	Moyenne par catégorie
CH	148	58
CHU	37	72
PSPH/EBNL	100	74
Privé	93	76

# 3. Évaluation des fonctions cognitives et comportementales

## 3.1. Résultats nationaux

### 3.1.1. Ensemble des dossiers analysés

Nombre d'ES	645
Nombre de dossiers	12 763
Moyenne	80 %

### 3.1.2. ES éligibles avec au moins 10 dossiers - Distribution des résultats

Nombre d'ES	378
Nombre de dossiers	11 568
Moyenne pondérée ES	82 %
Résultat min obtenu par les ES	0 %
1er quartile	72 %
Médiane	88 %
3ème quartile	97 %
Résultat max obtenu par les ES	100 %

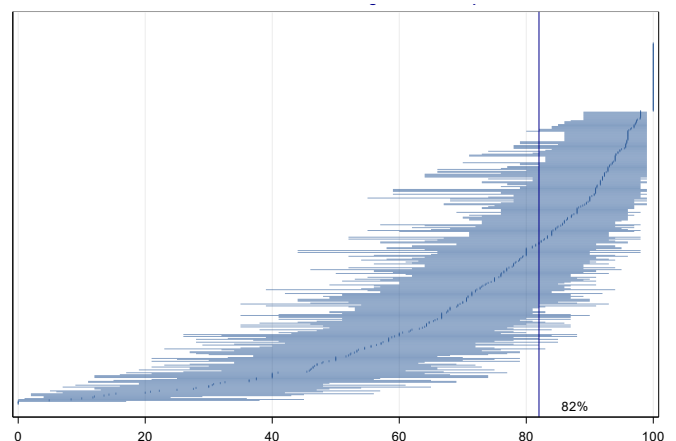

### 3.1.3. Représentation BoxPlot de la distribution

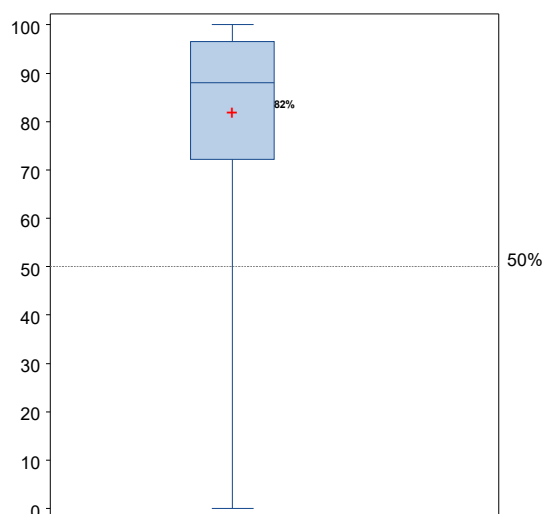

### 3.1.4. Positionnement par rapport à la moyenne nationale

	Indicateur Évaluation des fonctions cognitives et comportementales						Total
	Moyenne nationale dépassée Classe A		Moyenne nationale atteinte Classe B		Moyenne nationale non atteinte Classe C		
	Nombre	%	Nombre	%	Nombre	%	
Données 2022	108	28.6	189	50.0	81	21.4	378

### 3.1.5. Positionnement par rapport à l'objectif de performance

	Indicateur Évaluation des fonctions cognitives et comportementales						Total
	Objectif de performance dépassé Classe A		Objectif de performance atteint Classe B		Objectif de performance non atteint Classe C		
	Nombre	%	Nombre	%	Nombre	%	
Données 2022	116	30.7	189	50.0	73	19.3	378

### 3.1.6. Évolution par rapport au précédent recueil

Indicateur Évaluation des fonctions cognitives et comportementales
Non calculable

## 3.2. Résultats régionaux

### 3.2.1. Moyennes régionales (en %)

ES composant la référence nationale	Moyenne nationale
378	82

Régions	Nombre d'ES avec effectif N>= 31	Moyenne par région
Auvergne-Rhône-Alpes	45	82
Bourgogne-Franche-Comté	16	76
Bretagne	26	64
Centre-Val de Loire	19	80
Corse	3	74
Grand Est	28	72
Guadeloupe	4	93
Hauts de France	38	82
Ile de France	55	89
Martinique	4	66
Normandie	22	83
Nouvelle Aquitaine	42	83
Occitanie	28	85
Océan Indien	3	87
PACA	26	85
Pays de la Loire	19	78

### 3.3. Résultats par catégorie

#### 3.3.1. Moyennes par catégorie d'établissement (en %)

ES composant la référence nationale	Moyenne nationale
378	82

Catégorie ES	Nombre d'ES avec effectif N>= 10	Moyenne par catégorie
CH	148	74
CHU	37	90
PSPH/EBNL	100	85
Privé	93	83



# 4. Prise en charge d'une hypertension artérielle

## 4.1. Résultats nationaux

### 4.1.1. Ensemble des dossiers analysés

Nombre d'ES	645
Nombre de dossiers	12 763
Moyenne	67 %

### 4.1.2. ES éligibles avec au moins 10 dossiers - Distribution des résultats

Nombre d'ES	378
Nombre de dossiers	11 568
Moyenne pondérée ES	69 %
Résultat min obtenu par les ES	0 %
1er quartile	53 %
Médiane	76 %
3ème quartile	94 %
Résultat max obtenu par les ES	100 %

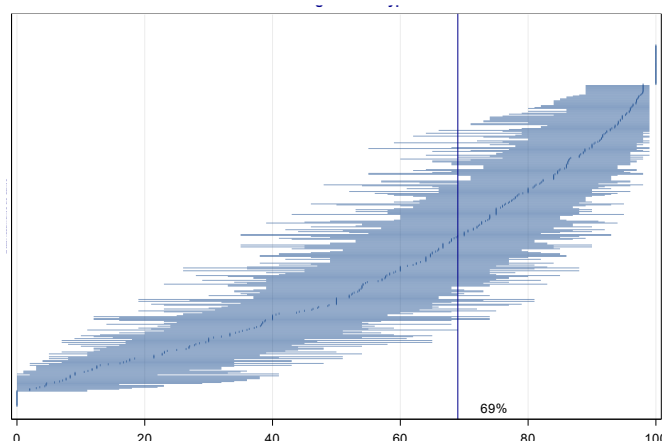

### 4.1.3. Représentation BoxPlot de la distribution

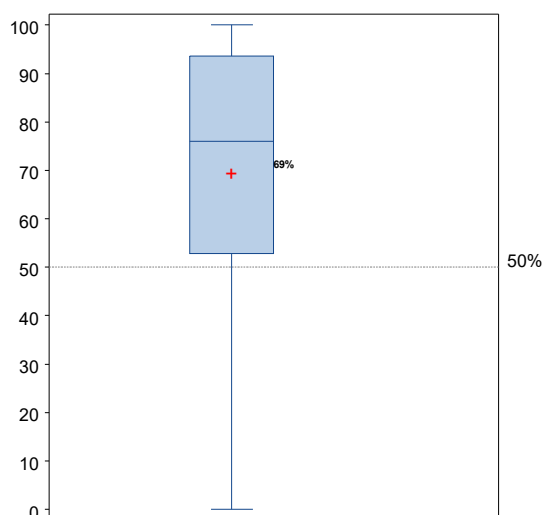

#### 4.1.4. Positionnement par rapport à la moyenne nationale

	Indicateur Prise en charge d'une hypertension artérielle						Total
	Moyenne nationale dépassée Classe A		Moyenne nationale atteinte Classe B		Moyenne nationale non atteinte Classe C		
	Nombre	%	Nombre	%	Nombre	%	
Données 2022	119	31.5	150	39.7	109	28.8	378

#### 4.1.5. Positionnement par rapport à l'objectif de performance

	Indicateur Prise en charge d'une hypertension artérielle						Total
	Objectif de performance dépassé Classe A		Objectif de performance atteint Classe B		Objectif de performance non atteint Classe C		
	Nombre	%	Nombre	%	Nombre	%	
Données 2022	72	19.0	161	42.6	145	38.4	378

#### 4.1.6. Évolution par rapport au précédent recueil

Indicateur Prise en charge d'une hypertension artérielle
Non calculable

## 4.2. Résultats régionaux

### 4.2.1. Moyennes régionales (en %)

ES composant la référence nationale	Moyenne nationale
378	69

Régions	Nombre d'ES avec effectif N>= 10	Moyenne par région
Auvergne-Rhône-Alpes	45	66
Bourgogne-Franche-Comté	16	61
Bretagne	26	59
Centre-Val de Loire	19	60
Corse	3	73
Grand Est	28	67
Guadeloupe	4	90
Hauts de France	38	72
Ile de France	55	80
Martinique	4	90
Normandie	22	66
Nouvelle Aquitaine	42	58
Occitanie	28	73
Océan Indien	3	88
PACA	26	72
Pays de la Loire	19	63

### 4.3. Résultats par catégorie

#### 4.3.1. Moyennes par catégorie d'établissement (en %)

ES composant la référence nationale	Moyenne nationale
378	69

Catégorie ES	Nombre d'ES avec effectif N $\geq$ 10	Moyenne par catégorie
CH	148	70
CHU	37	80
PSPH/EBNL	100	65
Privé	93	69

# 5. Suivi nutritionnel

## 5.1. Résultats nationaux

### 5.1.1. Ensemble des dossiers analysés

Nombre d'ES	645
Nombre de dossiers	12 763
Moyenne	71%

### 5.1.2. ES éligibles avec au moins 10 dossiers - Distribution des résultats

Nombre d'ES	378
Nombre de dossiers	11 568
Moyenne pondérée ES	72 %
Résultat min obtenu par les ES	0 %
1er quartile	59 %
Médiane	76 %
3ème quartile	88 %
Résultat max obtenu par les ES	100 %

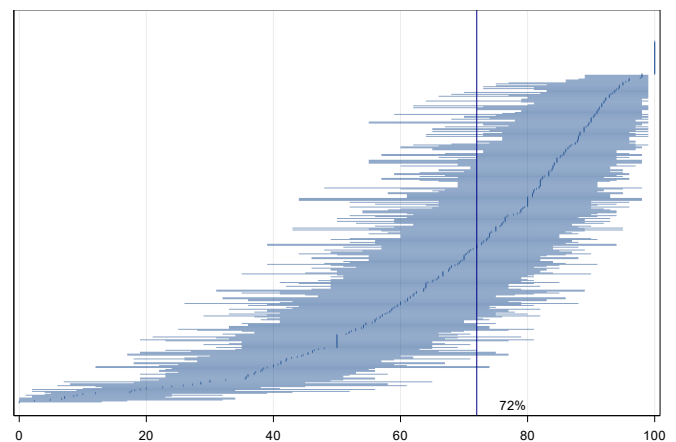

### 5.1.3. Représentation BoxPlot de la distribution

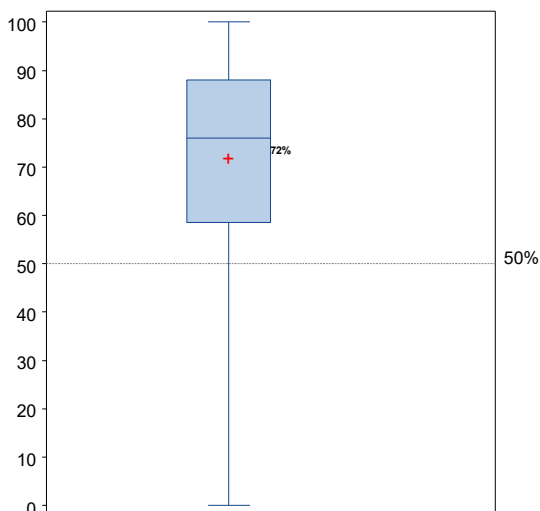

#### 5.1.4. Positionnement par rapport à la moyenne nationale

	Indicateur Suivi nutritionnel						Total
	Moyenne nationale dépassée Classe A		Moyenne nationale atteinte Classe B		Moyenne nationale non atteinte Classe C		
	Nombre	%	Nombre	%	Nombre	%	
Données 2022	87	23.0	222	58.7	69	18.3	378

#### 5.1.5. Positionnement par rapport à l'objectif de performance

	Indicateur Suivi nutritionnel						Total
	Objectif de performance dépassé Classe A		Objectif de performance atteint Classe B		Objectif de performance non atteint Classe C		
	Nombre	%	Nombre	%	Nombre	%	
Données 2022	50	13.2	217	57.4	111	29.4	378

#### 5.1.6. Évolution par rapport au précédent recueil

Indicateur Suivi nutritionnel
Non calculable

## 5.2. Résultats régionaux

### 5.2.1. Moyennes régionales (en %)

ES composant la référence nationale	Moyenne nationale
378	72

Régions	Nombre d'ES avec effectif N>= 10	Moyenne par région
Auvergne-Rhône-Alpes	45	69
Bourgogne-Franche-Comté	16	73
Bretagne	26	69
Centre-Val de Loire	19	63
Corse	3	85
Grand Est	28	66
Guadeloupe	4	66
Hauts de France	38	72
Ile de France	55	76
Martinique	4	36
Normandie	22	73
Nouvelle Aquitaine	42	71
Occitanie	28	79
Océan Indien	3	87
PACA	26	70
Pays de la Loire	19	64

## 5.3. Résultats par catégorie

### 5.3.1. Moyennes par catégorie d'établissement (en %)

ES composant la référence nationale	Moyenne nationale
378	72

Catégorie ES	Nombre d'ES avec effectif N>= 10	Moyenne par catégorie
CH	148	71
CHU	37	68
PSPH/EBNL	100	70
Privé	93	75



# 6. Programmation d'une consultation post AVC

## 6.1. Résultats nationaux

### 6.1.1. Ensemble des dossiers analysés

Nombre d'ES	645
Nombre de dossiers	12 763
Moyenne	58 %

### 6.1.2. ES éligibles avec au moins 10 dossiers - Distribution des résultats

Nombre d'ES	378
Nombre de dossiers	11 568
Moyenne pondérée ES	60 %
Résultat min obtenu par les ES	0 %
1er quartile	42 %
Médiane	65 %
3ème quartile	82 %
Résultat max obtenu par les ES	100 %

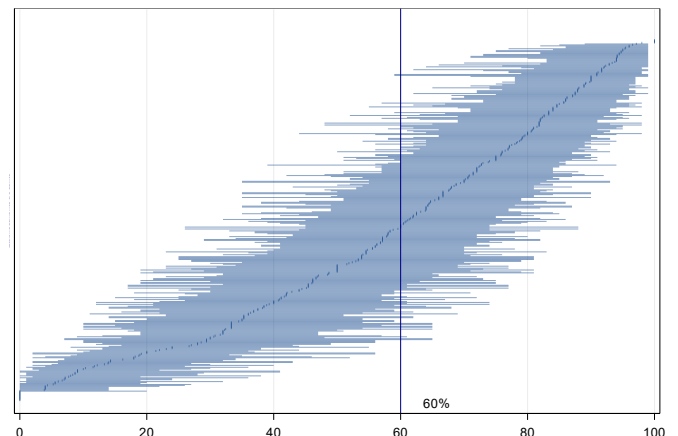

### 6.1.3. Représentation BoxPlot de la distribution

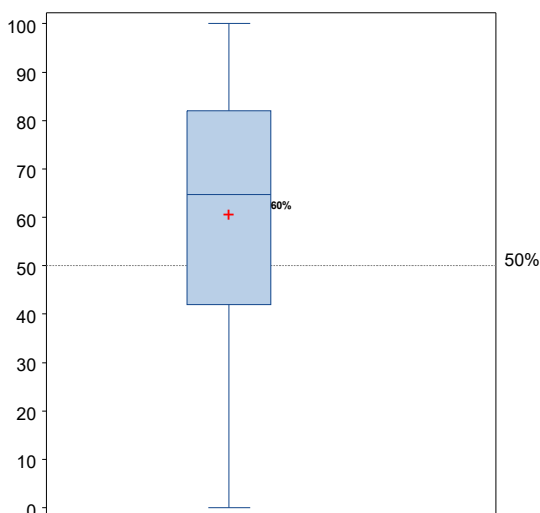

#### 6.1.4. Positionnement par rapport à la moyenne nationale

	Indicateur Programmation d'une consultation post AVC						Total
	Moyenne nationale dépassée Classe A		Moyenne nationale atteinte Classe B		Moyenne nationale non atteinte Classe C		
	Nombre	%	Nombre	%	Nombre	%	
Données 2022	97	25.7	188	49.7	93	24.6	378

#### 6.1.5. Positionnement par rapport à l'objectif de performance

	Indicateur Programmation d'une consultation post AVC						Total
	Objectif de performance dépassé Classe A		Objectif de performance atteint Classe B		Objectif de performance non atteint Classe C		
	Nombre	%	Nombre	%	Nombre	%	
Données 2022	17	4.5	175	46.3	186	49.2	378

#### 6.1.6. Évolution par rapport au précédent recueil

Indicateur Programmation d'une consultation post AVC
Non calculable

## 6.2. Résultats régionaux

### 6.2.1. Moyennes régionales (en %)

ES composant la référence nationale	Moyenne nationale
378	60

Régions	Nombre d'ES avec effectif N>= 10	Moyenne par région
Auvergne-Rhône-Alpes	45	57
Bourgogne-Franche-Comté	16	51
Bretagne	26	53
Centre-Val de Loire	19	39
Corse	3	34
Grand Est	28	49
Guadeloupe	4	74
Hauts de France	38	64
Ile de France	55	63
Martinique	4	81
Normandie	22	55
Nouvelle Aquitaine	42	71
Occitanie	28	66
Océan Indien	3	72
PACA	26	65
Pays de la Loire	19	65

## 6.3. Résultats par catégorie

### 6.3.1. Moyennes par catégorie d'établissement (en %)

ES composant la référence nationale	Moyenne nationale
378	60

Catégorie ES	Nombre d'ES avec effectif N>= 10	Moyenne par catégorie
CH	148	58
CHU	37	72
PSPH/EBNL	100	60
Privé	93	58

# 7. Préparation du retour au domicile

## 7.1. Résultats nationaux

### 7.1.1. Ensemble des dossiers analysés

Nombre d'ES	620
Nombre de dossiers	10 363
Moyenne	45 %

### 7.1.2. ES éligibles avec au moins 10 dossiers - Distribution des résultats

Nombre d'ES	319
Nombre de dossiers	9 243
Moyenne pondérée ES	47 %
Résultat min obtenu par les ES	0 %
1er quartile	21 %
Médiane	49 %
3ème quartile	73 %
Résultat max obtenu par les ES	100 %

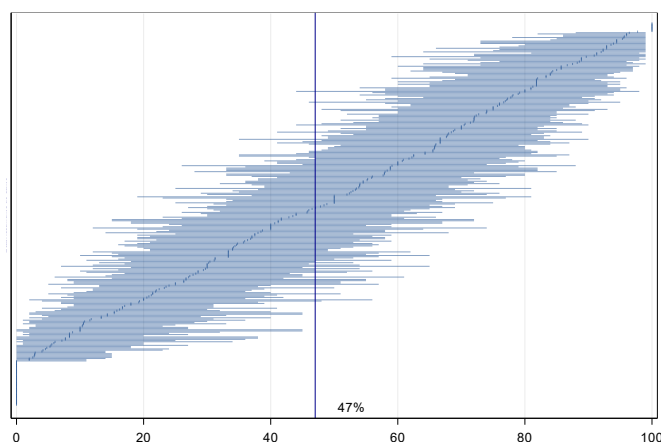

### 7.1.3. Représentation BoxPlot de la distribution

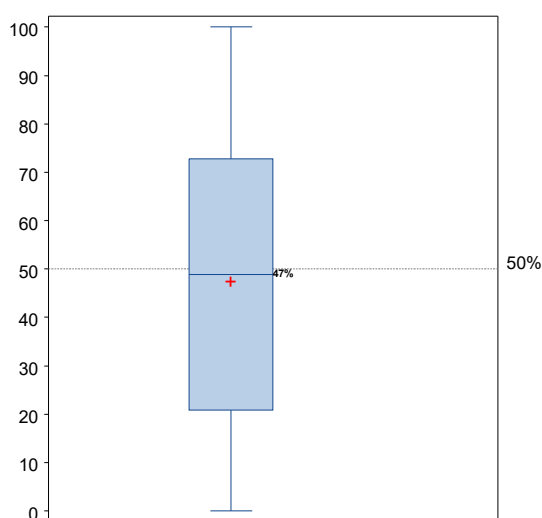

#### 7.1.4. Positionnement par rapport à la moyenne nationale

	Indicateur Préparation du retour au domicile						Total
	Moyenne nationale dépassée Classe A		Moyenne nationale atteinte Classe B		Moyenne nationale non atteinte Classe C		
	Nombre	%	Nombre	%	Nombre	%	
Données 2022	98	30.7	118	37.0	103	32.3	319

#### 7.1.5. Positionnement par rapport à l'objectif de performance

	Indicateur Préparation du retour au domicile						Total
	Objectif de performance dépassé Classe A		Objectif de performance atteint Classe B		Objectif de performance non atteint Classe C		
	Nombre	%	Nombre	%	Nombre	%	
Données 2022	14	4.4	106	33.2	199	62.4	319

#### 7.1.6. Évolution par rapport au précédent recueil

Indicateur Préparation du retour au domicile
Non calculable

## 7.2. Résultats régionaux

### 7.2.1. Moyennes régionales (en %)

ES composant la référence nationale	Moyenne nationale
319	47

Régions	Nombre d'ES avec effectif N>= 10	Moyenne par région
Auvergne-Rhône-Alpes	38	43
Bourgogne-Franche-Comté	13	48
Bretagne	23	51
Centre-Val de Loire	15	47
Corse	2	24
Grand Est	24	41
Guadeloupe	4	24
Hauts de France	30	53
Ile de France	52	44
Martinique	4	45
Normandie	17	49
Nouvelle Aquitaine	31	50
Occitanie	26	52
Océan Indien	2	75
PACA	23	34
Pays de la Loire	15	65

## 7.3. Résultats par catégorie

### 7.3.1. Moyennes par catégorie d'établissement (en %)

ES composant la référence nationale	Moyenne nationale
319	47

Catégorie ES	Nombre d'ES avec effectif N>= 10	Moyenne par catégorie
CH	107	49
CHU	35	53
PSPH/EBNL	89	50
Privé	88	40



---

Retrouvez tous nos travaux sur  
[www.has-sante.fr](http://www.has-sante.fr)

---

